

C O M U N E D I B I B B I E N A

(Provincia di Arezzo)

DELIBERAZIONE DI GIUNTA COMUNALE

N. 130

DEL 24/05/2006

O G G E T T O:

VETRINA TOSCANA PER LA PROMOZIONE DEL CENTRO COMMERCIALE NATURALE
DI BIBBIENA - APPROVAZIONE PROGETTO DEFINITIVO

Oggi, 25/06/2006 alle ore 11,30 ed in prosieguo nella sala delle adunanze della sede comunale, si e' riunita la Giunta Comunale.

Presiede la seduta il sig. FERRI Ferruccio, nella sua qualità di Sindaco.

Fatto l'appello nominale risultano presenti ed assenti:

| | | |
|------------|------------|---|
| FERRI | Ferruccio | P |
| PIANTINI | Giuseppe | P |
| POLVERINI | Silvano | P |
| LARGHI | Alberto | P |
| ACCIAI | Gian Maria | P |
| GIOVANNINI | Alessandro | P |

| | |
|----------|---------|
| presenti | assenti |
| 6 | 0 |

Assiste la dott. Massimo DEL MONTE, nella sua qualità di Vicesegretario comunale incaricato della redazione del verbale.

Il Presidente, constatato il numero legale degli intervenuti, invita i presenti alla trattazione dell'argomento indicato in oggetto.

ESECUZIONE IMMEDIATA **SI**

ALLEGATI **SI**

LA GIUNTA COMUNALE

PREMESSO:

- che la GC con deliberazione n. 257 del 22/11/2005, esecutiva ai sensi di legge, ha approvato il progetto di Vetrina Toscana per la promozione del Centro Commerciale Naturale del Comune di Bibbiena redatto dal Centro di Assistenza Tecnica della Confcommercio di Arezzo ed ha delegato il sindaco alla presentazione del progetto a valere sul bando per l'assegnazione di finanziamenti ex Decreto Dirigenziale RT n. 5305 del 11/10/2005.

- che tale progetto prevede la realizzazione di un sito web dedicato e un grosso evento per l'inaugurazione del Centro Commerciale Naturale di Bibbiena denominato "Vie di Bibbiena"; **VISTO** il progetto per la realizzazione dell'evento finale che si svolgerà nel centro storico di Bibbiena il giorno 28 maggio 2006, nonché il programma dettagliato dello stesso, allegato alla presente deliberazione sotto la lettera A);

VISTA la nota n. 25586 in data 26/01/2006 della Regione Toscana con la quale viene trasmesso il Decreto Dirigenziale n. 7339 del 15/12/2005, relativo all'assegnazione di un contributo di €. 25.000,00 per la realizzazione del progetto in oggetto con una percentuale di contribuzione riconosciuta al 50% sull'investimento complessivo di €. 50.000,00;

DATO ATTO

che ha dato l'adesione all'iniziativa anche la Camera di Commercio, Agricoltura e Artigianato di Arezzo;

RITENUTO di approvare l'iniziativa in questione inserendo, mediante apposita variazione di Bilancio ai sensi dell'art. 175 del D.Lgs. n. 267/2000, la nuova previsione di entrata (contributo della Regione Toscana di €. 25.000,00 e la corrispondente previsione di uscita, nel bilancio di previsione, nel bilancio pluriennale e nella relazione Previsionale e Programmatica approvati con deliberazione del C.C. n. 30 del 30/03/2006;

CONSIDERATO che la presente deliberazione riveste carattere d'urgenza stante l'approssimarsi della data della manifestazione e che pertanto la presente deliberazione può essere dichiarata immediatamente eseguibile ai sensi e per gli effetti dell' art. 134, comma 43, del D.Lgs. n. 267 del 18/08/2000;

VISTO il parere favorevole espresso in data odierna dal Collegio dei Revisori dei Conti ai sensi del comma 1, lettera b), dell'art. 239 del D.Lgs. 267/2000;

ACCERTATO che in fase d'istruttoria sono stati rilasciati i pareri favorevoli di regolarità tecnica dal Responsabile del Servizio Gelloni Alberto e, in ordine alla regolarità contabile, dal Funzionario Contabile Dr. Bergamaschi Marco, ai sensi e per gli effetti dell'art. 49 comma 1 del D.Lgs. n. 267/2000, pareri allegati;

CON VOTAZIONE UNANIME FAVOREVOLE ESPRESSA IN FORMA PALESE

D E L I B E R A D' U R G E N Z A

1) di approvare, per le specifiche ragioni espresse in narrativa che qui si intendono integralmente richiamate, il progetto per la realizzazione dell' iniziativa "VIE DI BIBBIENA – Centro Commerciale Naturale" che si svolgerà nel centro storico di Bibbiena il giorno 28/05/2006, nonché il programma dettagliato della stessa allegato alla presente deliberazione sotto la lettera A per farne parte integrante e sostanziale;

2) di dare atto che la spesa complessiva di €. 50.000,00 è finanziata nel seguente modo :

€. 25.000,00 mediante contributo della Regione Toscana

€. 25.000,00 mediante utilizzo delle disponibilità di alcuni capitoli del bilancio di previsione 2006 assegnati al servizio "attività produttive"

3) di inserire, mediante opportune variazioni di Bilancio ai sensi dell'art. 175 del D.Lgs. 267/2000, la nuova previsione di entrata (contributo Regione Toscana di €. 25.000,00) e la corrispondente previsione di uscita nel Bilancio di Previsione, nel Bilancio Pluriennale ed

nella Relazione Previsionale e Programmatica approvati con delibera consiliare n. 30 del 30/03/2006, variazioni elencate nell' allegato B;

4) di dare atto che con le variazioni apportate le risultanze complessive di competenza del bilancio 2006 risultano aumentate di €. 25.000,00 passando così da €. 11.676.752,19 a €. 11.701.752,19;

5) di aggiornare, in conseguenza delle variazioni apportate in questa sede, il Piano economico di Gestione 2006 approvato dalla Giunta con delibera n.115 del 09/05/2006;

6) di inviare copia della presente deliberazione al responsabile del servizio "Attività produttive" per la presa in carico, ai fini del P.E.G., dei nuovi capitoli e/o della modifica dello stanziamento dei capitoli già assegnati;

7) di dare atto che ai successivi adempimenti quali impegni di spesa e successive liquidazioni sarà provveduto con determinazione del Responsabile del Servizio "Attività produttive";

8) di dichiarare la presente deliberazione, con successiva e unanime votazione, immediatamente eseguibile data l'urgenza, ai sensi dell'art. 134 comma 4 del D.Lgs. 267 del 18/08/2000, disponendo altresì ai Capogruppo consiliari di Maggioranza lista "DS" - "SDI" e "PDCI", nonché ai Capigruppo consiliari di Minoranza trasmissione di copia della presente, e agli altri Capigruppo di Maggioranza trasmissione in elenco della presente ai sensi dell'art.125 dello stesso D.L.gs/2000

9) di sottoporre il presente atto alla ratifica del Consiglio Comunale, pena decadenza, entro i prossimi 60 giorni, ai sensi del 4° comma dell' art.175 del D.Lgs.267/2000;

AG/



COMUNE di BIBBIENA

(Provincia di Arezzo)

Servizio: SVILUPPO ECONOMICO

OGGETTO DELLA DELIBERAZIONE

VETRINA TOSCANA PER LA PROMOZIONE DEL CENTRO COMMERCIALE
NATURALE DEL COMUNE DI BIBBIENA - APPROVAZIONE PROGETTO DEFINITIVO

PARERE DI REGOLARITA' TECNICA

Il Responsabile del servizio interessato, ai sensi dell'art. 49, comma primo, del Decreto Legislativo 18/08/2000, n. 267, per quanto concerne la regolarità tecnica, esprime parere: **FAVOREVOLE.**

Bibbiena, 24/05/2006

IL RESPONSABILE DEL SERVIZIO





COMUNE di BIBBIENA

(Provincia di Arezzo)

Servizio finanziario

OGGETTO DELLA DELIBERAZIONE

**VETRINA TOSCANA PER LA PROMOZIONE DEL CENTRO COMMERCIALE
NATURALE DI BIBBIENA: APPROVAZIONE PROGETTO DEFINITIVO**

PARERE DI REGOLARITA' CONTABILE

Il Responsabile del servizio Finanziario, preso atto che la sopra indicata proposta di deliberazione comporta impegno di spesa o diminuzione di entrata, ai sensi dell'art. 49, 1° comma, del D.Lgs. 267 del 18/08/2000, per quanto concerne la regolarità contabile, esprime parere:

FAVOREVOLE

Con le seguenti **riserve in ordine ai limiti imposti dal "Patto di Stabilità"**.

Il bilancio di previsione 2006 presenta una situazione estremamente delicata relativamente ai tetti di spesa imposti dal Patto.

Il tetto per le spese correnti 2006 ai fini del Patto è stato quantificato in €. 2.101.324.

Il tetto per le spese di investimento ai fini del Patto è stato quantificato in €. 2.151.954.

Il totale spese correnti e di investimento rilevanti ai fini del Patto previste nel bilancio 2006, sulla base della situazione attuale di bilancio, ammontano rispettivamente a €. 2.083.516 e a €. 1.997.807.

Ne consegue che i margini teoricamente ancora disponibile per poter effettuare impegni di nuove spese, ovviamente in presenza di adeguata copertura finanziaria, ammontano rispettivamente a €. 18.809 per le spese correnti e a €. 154.147 per le spese di investimento.

Con la variazione da apportare in questa sede, si aumenta la spesa corrente di €. 22.600 e la spesa di investimento di €. 2.400, determinando così un teorico sfondamento del limite previsto per le spese correnti (teorico perché, si ribadisce nuovamente, il limite imposto dal Patto si riferisce agli "impegni di spesa finali" per i quali la situazione potrà essere definita solo al termine dell'esercizio).

Occorre poi evidenziare un altro problema generale, quello che potrebbe verificarsi nel caso si dovessero sostenere necessariamente maggiori spese rispetto a quelle previste in bilancio; è il caso per esempio delle spese da bollette energetiche (energia elettrica e riscaldamento) il cui andamento riferito ai primi 5 mesi del 2006 fa prevedere un livello di spesa superiore a quanto previsto con evidenti ripercussioni negative sui limiti massimi di spesa previsti dal Patto.

In definitiva, a causa della variazione in questione e a causa delle maggiori spese energetiche, il limite previsto dal Patto per l'anno 2006 sarà superato.

Si sollecita pertanto l'Amministrazione ad attivarsi immediatamente per individuare tutte quelle tipologie di spesa (escluso spese di personale, spese relative al sociale e spese per trasferimenti ad enti pubblici) su cui poter intervenire al fine di ridurre lo stanziamento e poter rientrare così nei limiti imposti dal Patto.

Bibbiena 24/05/2006

Il responsabile del servizio finanziario
(dr. Marco Bergamaschi)



Allegato A) alla deliberazione N. 130 del 24-05-06

CAMERA DI COMMERCIO DI AREZZO

BANCA TOSCANA GRUPPOMPS

Associazione dei Commercianti della provincia di Arezzo

M. DEL MONTE

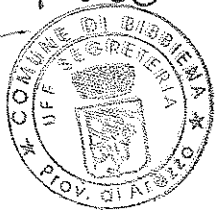

Vie di Bibbiena

CENTRO COMMERCIALE NATURALE

Domenica 28 maggio 2006

Inaugurazione "Centro Commerciale Naturale"

Ore 11 - Municipio

TAGLIO DEL NASTRO

con il Gruppo Sbandieratori Città di Bibbiena

Ore 11.15 - Piazza Roma

BRINDISI INAUGURALE

offerto dai bar di Bibbiena

Ore 11.30 - Piazza Tarlati

KINDERGARTEN

trucco bimbi, sculture di palloncini e laboratorio "Costruiamo gli aquiloni"

Dalle ore 15.30 - Via del Centro

ARTISTI E MUSICISTI DI STRADA

Dalle ore 16 - Terrazza di Spartaco

MUSICA CON "MASSIMO VOLUME"

Piazza Tarlati

KINDERGARTEN

trucco bimbi, sculture di palloncini e laboratorio "Facciamo volare gli aquiloni"

Ore 17.30 - Piazza Roma

Dalle ore 19 - Via del Centro

nei locali del centro

Ore 21 - Piazza Tarlati

Spettacolo di cabaret

FESTA DELLO SHOPPING

negozi aperti in centro storico

FESTA DEI SAPORI

a pranzo e a cena i ristoranti propongono menù speciali o menù a base di piatti tipici della cucina casentinese

SCOPRI LA CITTÀ

musei, teatri e chiese di Bibbiena

Ti aspettano!

Potrai visitarli anche grazie alle "guide virtuali" messa a disposizione dal Comune

... e direttamente da "LE IENE"

animerà l'intera giornata!

Per tutto il giorno **NEGOZI APERTI NEL CENTRO STORICO**

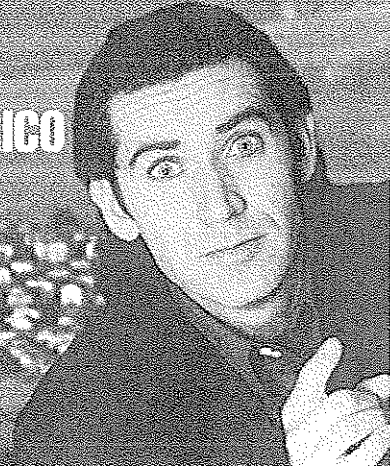

COB11 T.E453/MW70 V.01/12/04

DEL. DI GIUNTA 130 DEL 24/05/06 PARTE ENTRATA

| Numero Risorsa | Descrizione Risorsa | Previsione Iniziale | Variaz. e Storni già Effettuati | Previsione assestata Precedente | Variazioni che si Deliberano | Storni che si Deliberano | Previsione assestata Attuale |
|----------------|---|---------------------|---------------------------------|---------------------------------|------------------------------|--------------------------|------------------------------|
| 2020012 | assegnazione attivit + produttive | | | | 22.600,00 | | 22.600,00 |
| 4030001 | Trasferimenti Region + e per finanziamenti investimenti | 321.757,20 | 250.000,00 | 571.757,20 | 2.400,00 | | 574.157,20 |

allegato B alla Deliberazione N. 130 del 24-05-06

M. Belloni

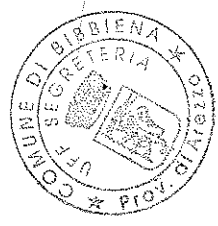

| | | | | | | | |
|--------|------------|---|------------|------------|------------|-----------|------------|
| TOTALI | COMPETENZA | + | 321.757,20 | 250.000,00 | 571.757,20 | 25.000,00 | 596.757,20 |
|--------|------------|---|------------|------------|------------|-----------|------------|

| Numero Interv. Intervento | Descrizione | DEL DI GIUNTA 130 DEL 24/05/06 PARTE USCITA | | | | | |
|---------------------------|---|---|-----------------------------|---------------------------------|------------------------------|--------------------------|------------------------------|
| | | Previsione Iniziale | Variaz. e Storni Effettuati | Previsione assettata Precedente | Variazioni che si Deliberano | Storni che si Deliberano | Previsione assettata Attuale |
| 1110503 | Prestazioni di servizi | 42.598,00 | | 42.598,00 | 22.600,00 | | 65.198,00 |
| 2110505 | Acquisizione di beni mobili, macchine ed attrezzature tecnico-scientifiche. | | | | 2.400,00 | | 2.400,00 |

| | | | | | | | | | |
|-------------|--|------------|---|-----------|--|-----------|-----------|--|-----------|
| T O T A L I | | COMPETENZA | + | 42.598,00 | | 42.598,00 | 25.000,00 | | 67.598,00 |
| | | | - | | | | | | |

OGGETTO: VETRINA TOSCANA PER LA PROMOZIONE DEL CENTRO COMMERCIALE NATURALE DI BIBBIENA - APPROVAZIONE PROGETTO DEFINITIVO

IL PRESIDENTE
F. FERRI

IL SEGRETARIO
M. DEL MONTE

CERTIFICATO DI PUBBLICAZIONE

Copia della presente deliberazione e' stata affissa all'Albo Pretorio il 05/06/06 e vi rimarrà per 15 giorni consecutivi, ai sensi e per gli effetti dell'art. 124, comma 1, del D. Lgs. 18/08/2000, n. 267.

N. 1045 Reg. di Pubblicazione

Bibbiena, li' 05/06/06

IL MESSO
L. Boschi

CERTIFICATO DI AVVENUTA PUBBLICAZIONE

Copia della presente deliberazione e' stata affissa all'Albo Pretorio dal 05/06/06 al 20/06/06 e contro di essa non sono state presentate opposizioni.

Li' 21 GIU. 2006

N. 1045 Reg. Pubbl.

IL MESSO

L. Boschi

IL RESPONSABILE DELLA SEGRETERIA

M. DEL MONTE

ESECUTIVITA'

La presente deliberazione e' divenuta esecutiva, ai sensi dello:

- Art. 134, comma 3, D. Lgs. 18/08/2000, n. 267 il 16 GIU. 2006
(dopo il decimo giorno di pubblicazione).

Li' 16 GIU. 2006

IL RESPONSABILE DELLA SEGRETERIA

M. DEL MONTE